

Longkanker

Niet-kleincellig longkanker

U heeft te horen gekregen dat er bij u niet-kleincellige longkanker vastgesteld is. In dit patiënten informatieblad geven wij u informatie over longkanker, niet-kleincellig longkanker en de mogelijke behandeling hiervan.

Wat is kanker

Het lichaam is opgebouwd uit zeer kleine deeltjes, de cellen. Cellen verouderen en kunnen worden beschadigd. Ter vervanging worden constant nieuwe cellen gevormd. Nieuwe cellen ontstaan door middel van celdeling. Het kan gebeuren dat cellen delen zonder dat het noodzakelijk is voor het lichaam. Deze woekerende cellen kunnen goedaardig of kwaadaardig zijn. Zowel goedaardige als kwaadaardige cellen kunnen een gezwel (tumor) vormen.

Bij een kwaadaardige tumor heeft het lichaam de celdeling niet meer onder controle waardoor de tumor blijft doorgroeien en steeds verder doordringt in het gezonde weefsel er omheen. Bovendien kunnen cellen van een tumor los raken en zich op andere plaatsen in het lichaam vestigen. Dit noemen we uitzaaiingen (metastasen).

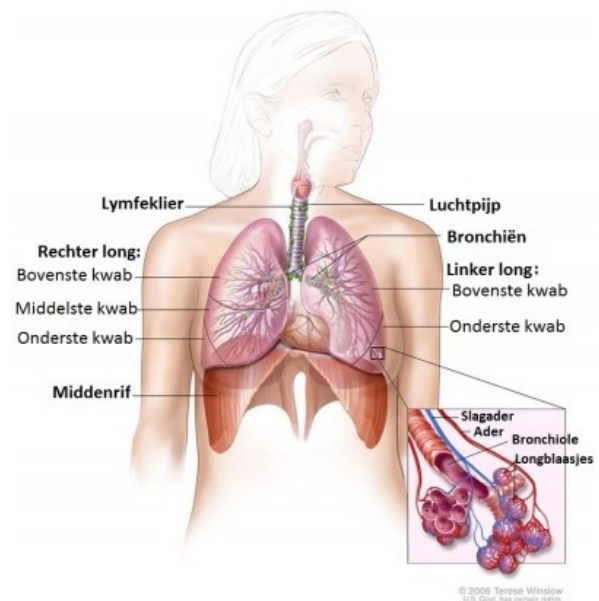

Wat is longkanker

De luchtpijp splitst zich in de borstkas in twee vertakkingen die naar de longen gaan. De longen bevinden zich in de borstkas en zijn omgeven door een vlies. De longen bevatten miljoenen longblaasjes met vele kleine bloedvaten. De ingeademde lucht bereikt op deze manier het bloed.

Bij longkanker onderscheiden we verschillende vormen. Globaal gaat het om:

- Het kleincellig type
- Het niet-kleincellige type

Bij elke vorm van longkanker is er verschil in:

- de manier waarop de tumor groeit
- het tempo waarin de tumor groeit
- de mate waarin uitzaaiingen kunnen optreden

Longkanker, ook wel longcarcinoom genoemd, is de meest voorkomende kanker bij mannen en staat na borstkanker bij vrouwen op de tweede plaats. Het aantal vrouwen met longkanker neemt elk jaar toe. Longkanker geeft meestal aanvankelijk weinig klachten en wordt daardoor vaak laat ontdekt. Het type longkanker speelt een belangrijke rol bij de keuze van behandeling. Bij het merendeel van de mensen met longkanker (± 80%) is sprake van het niet-kleincellige type.

Niet-kleincellige longkanker

De niet-kleincellige vorm van longkanker wordt gekenmerkt door vrij grote cellen. Deze cellen hebben ook een bepaalde rangschikking in het weefsel. Op grond van een aantal kenmerken van de cel en de rangschikking worden onderscheiden:

- plaveiselcelcarcinoom
- adenocarcinoom
- grootcellige carcinoom

De groeisnelheid van deze vormen is verschillend: de plaveiselcel groeit het langzaamst en de grootcellige tumorcel het snelst.

Deze cellen zaaien zich relatief langzaam uit door het lichaam. In de periode tussen het ontstaan van de tumor en het tijdstip waarop deze tumor vastgesteld wordt, kunnen soms vele jaren liggen. In die periode kan de tumor zich uitzaaien door het lichaam.

De behandeling

Hoe niet-kleincellige longkanker behandeld wordt, hangt af van het type cel. Uw behandeling wordt afgestemd op uw situatie. Een behandelingsadvies komt in teamverband tot stand en wordt stap voor stap met u besproken. Welke behandeling zinvol is, hangt af van de uitkomsten van de onderzoeken. Is er sprake van een lokale ziekte, zijn er uitzaaiingen en zijn de long- en hartreserves voldoende.

Hieronder beschrijven we kort de mogelijke behandelingen. Uw behandelend arts en/of verpleegkundige informeert u persoonlijk over uw behandelingstraject.

De behandelingsmogelijkheden zijn:

Operatie (chirurgie)

Een operatieve ingreep kan een mogelijkheid zijn om een kwaadaardige tumor te verwijderen. Maar een operatie heeft alleen zin als de hele tumor verwijderd kan worden. Dit geldt in het bijzonder bij longkanker. Voor de operatie moet dus goed worden onderzocht hoe groot de tumor is en of er uitzaaiingen zijn. Ook moet bekeken worden hoe de algemene conditie van u is en hoe vooral de functie van hart en longen is.

Bestraling (radiotherapie)

Radiotherapie wordt onder meer gebruikt bij de behandeling van kanker. Het is een behandelingsvorm die gebruik maakt van straling, die vele malen sterker is dan de straling die gebruikt wordt voor het maken van röntgenfoto's. Voor alle gebruikte straling geldt dat deze onzichtbaar, niet te ruiken en niet voelbaar is. De tumor en het aangrenzend gebied wordt bestraald, hetzij om te proberen genezing te bereiken, hetzij om de klachten te verminderen.



Indien u bestraling krijgt, wordt deze gegeven op de afdelingen van MAASTRO CLINIC (Dr Tanslaan 12 6229 ET Maastricht) MAASTRO CLINIC heeft ook een dependance in het VieCurie Medisch Centrum te Venlo.

Over de radiotherapie behandeling (bestraling) vindt een uitgebreid gesprek plaats waarin de werking, mogelijke bijwerkingen en adviezen besproken worden.

Ook over praktische zaken zoals inschrijven, vervoer en parkeren wordt u door medewerkers van MAASTRO CLINIC geïnformeerd. Het is goed om te weten dat de controles en bestralingen gepland worden via een apart afsprakensysteem

Chemotherapie (behandeling met celdodende geneesmiddelen, cytostatica). Chemotherapie werkt doordat het een remmend effect heeft op de deling van cellen. Alle cellen in het lichaam delen zich om zich te kunnen vernieuwen. Kankercellen kennen een ongeremde groei, die zich niet houden aan de grenzen van organen. Zij delen zich sneller dan andere lichaamscellen en zijn daardoor ook gevoeliger voor de remmende werking van chemotherapie. Door de remming van celdeling kunnen tumoren niet meer groeien. Hierdoor gaan de cellen in de tumor dood en worden dan door het lichaam opgeruimd. Chemotherapie is niet selectief, dit betekent dat het naast kankercellen ook gezonde cellen kan aantasten. Hierdoor kunnen bijwerkingen optreden.

Doelgerichte therapie (behandeling met medicijnen die de celdeling van kankercellen remmen of kankercellen doden).

Doelgerichte therapie wordt ook wel targeted therapy genoemd. De werking hangt af van het doel waarop het medicijn is gericht. Doelgerichte medicijnen kunnen werken aan de buitenkant of aan de binnenkant van een cel. Doelgerichte therapie grijpt aan op specifieke eigenschappen van kankercellen of hun omgeving. Om in aanmerking te komen voor doelgerichte therapie moet de tumor bepaalde kenmerken hebben.

Immunotherapie

Immunotherapie is een behandeling waarbij het natuurlijke afweerweersysteem van het lichaam versterkt en gemanipuleerd wordt om kanker te bestrijden. Hierdoor kan je eigen afweersysteem de kankercellen beter doden. Dit is een groot verschil met chemotherapie waarbij je medicijnen krijgt die de kankercellen direct doden.

Een combinatie van bovenstaande behandelingen is in sommige situaties ook mogelijk. Dit is afhankelijk van uw ziekteproces.

Contact

Zie pagina 2 in deze informatiemap.

Odin 046299 / uitgave september 2017

Bezoekadres
P. Debyelaan 25
6229 HX Maastricht

Postadres
Postbus 5800
6202 AZ Maastricht

Algemeen telefoonnummer
043-387 65 43
www.mumc.nl